



Fondazione ANFFAS ONLUS di SCHIO

Iscritta al n.508 del Registro Regionale Veneto Persone
Giuridiche

P. IVA e C.F. 03535920247

20

22

BILANCIO SOCIALE

Sommario:

• Presentazione	pag. 3
• Informazioni generali sull'Ente	pag. 4
• Mission, Principi di riferimento, Finalità perseguite	pag. 6
• Struttura, Governo e Amministrazione	pag. 8
• Persone che operano per l'Ente	pag. 12
• Obiettivi ed Attività	pag. 14
• Situazione Economico-Finanziaria	pag. 21
• Relazione dei Revisori dei Conti al Bilancio Sociale	pag. 27
• Verbale di approvazione del CDA	pag. 29

PRESENTAZIONE

Scopo della pubblicazione

Il Bilancio Sociale è un importante strumento di comunicazione, un mezzo fondamentale per svolgere un'attività di relazioni pubbliche, per migliorare le relazioni sociali ma soprattutto di servizio. Attraverso questo strumento l'obiettivo principale che ci si pone è quello di descrivere le nostre attività e rafforzare la percezione pubblica dell'importanza delle nostre azioni e la nostra conoscenza nella comunità locale di riferimento. Chi opera nel Terzo Settore, in particolar modo, ha necessità di darsi una visibilità nella società civile, ha bisogno di rendere evidente il proprio impegno nella comunità locale, affermando l'importanza delle attività compiute e rendere conto del proprio impegno, delle proprie azioni nei confronti del proprio pubblico di riferimento (cittadini, soci, pubbliche amministrazioni), specie nei confronti di chi con il proprio lavoro o con il proprio denaro ha contribuito alla nascita ed allo sviluppo di tali realtà del non-profit. Questa pubblicazione, dunque, ha lo scopo di iniziare a comunicare tali impegni.

Premessa

L'anno 2022, terzo anno di stesura del bilancio sociale della Fondazione ANFFAS ONLUS di Schio, è stato caratterizzato, come l'anno precedente, dall'emergenza Covid -19, che ha condizionato in maniera importante le attività. La pandemia ha portato con sé nuove modalità di organizzazione del lavoro, riduzione dei contatti sia all'interno dei Centri Diurni, ma soprattutto con l'esterno, con il territorio di appartenenza. La Fondazione ha un'offerta di servizi di "Semi Residenzialità": tre Centri Diurni.

Nota Metodologica

Il presente documento è il secondo bilancio sociale della Fondazione ANFFAS ONLUS di Schio; per la stesura sono stati utilizzati alcuni strumenti già esistenti, tra i quali:

- lo Statuto e la Carta dei Servizi
- il bilancio d'esercizio con relativa relazione di missione
- il controllo di gestione
- il piano di servizio 2021 e la relativa verifica finale
- la programmazione delle attività dei Centri Diurni
- la metodologia educativa derivante dalla formazione permanente e dalla supervisione dei casi.

Approvazione

Il Bilancio Sociale è esaminato ed approvato dal Consiglio di Amministrazione.

Pubblicazione e diffusione del Bilancio Sociale

La comunicazione a tutte le Parti Interessate (Stakeholders) avverrà tramite il sito web della Fondazione.

INFORMAZIONI GENERALI SULL'ENTE – IDENTITA'

Informazioni generali

Nome dell'ente	Fondazione ANFFAS ONLUS di Schio
Codice fiscale	03535920247
Partita IVA	03535920247
Forma giuridica e qualificazione ai sensi del codice del Terzo settore	Fondazione ETS – in attesa di iscrizione al RUNTS
Indirizzo sede legale	via Monte Valbella 2 - SCHIO (VI)
N° Iscrizione Registro Persone giuridiche della Regione Veneto	n.508
Telefono	0445 530077
Fax	0445 530038
Sito Web	www.anffasschio.it
Email	segreteria@anffasschio.it
Pec	anffasschio@pec.it
Codici Ateco	881000

Aree territoriali di operatività

La Fondazione ha sede in Schio (VI) ed opera nel territorio del distretto 2 Alto Vicentino dell'Azienda Ulss7 Pedemontana

Storia dell'organizzazione

ANFFAS Schio si è formalmente costituita nel 1974.

Una prima tappa organizzativa è avvenuta a seguito dell'entrata in vigore della Legge regionale n. 59/78 che ha consentito ad ANFFAS locale di avviare nei locali della storica "Villa Rossi" a Santorso, un Centro di Formazione Professionale che interessava disabili che avevano assolto agli obblighi scolastici proponendo corsi nel settore delle confezioni e dell'ortofloricoltura.

Un secondo momento importante è stato determinato dalla successiva Legge regionale n. 46/80 che obbligava a differenziare le strutture secondo il grado e il tipo di handicap seguito. ANFFAS, anche a seguito di una convenzione stipulata con l'Ulss, creava così due ulteriori strutture: la "Terapeutica Occupazionale" per disabili con handicap grave e la Cooperativa "Nuovi Orizzonti" che provvedeva alla gestione di una struttura parallela per disabili con handicap medio-lieve. Nel 1985, avendo la Regione Veneto determinato nuovi standard, le due strutture diventavano rispettivamente "Centro Educativo Occupazionale Diurno ANFFAS" e "Centro Educativo Occupazionale Diurno Nuovi Orizzonti". Quest'ultimo si trasformava poi in Cooperativa "Nuovi Orizzonti" iniziando da lì un proprio originale percorso che l'ha portato all'attuale realtà riconoscibile per il ruolo e il prestigio che ha saputo acquisire.

Il CEOD seguito dalla Cooperativa è così rientrato direttamente nella gestione dell'ANFFAS.

Una terza fase ha visto:

- Il Comune di Schio acquisire, con il concorso della Regione Veneto, un immobile in Via Monte Valbella che ristrutturava e nel 1991 offriva ad ANFFAS dove trasferiva parte dei propri utenti.
- Nel 1999, grazie alla disponibilità del Comune di Velo d'Astico, della Comunità Montana Alto Astico e Posina e dell'Ulss a Velo d'Astico viene ristrutturato un edificio scolastico che accoglierà un nuovo CEOD.
- Nel 2004 il Comune Torrebelvicino con il supporto essenziale dell'Ulss può mettere a disposizione locali idonei per un CEOD la cui gestione è affidata ad ANFFAS.
- Nel 2003-2004 lo stabile di proprietà del Comune di Schio in Via Monte Valbella viene notevolmente ampliato e rinnovato.
- Nel 2010 l'Associazione promuove la nascita della Fondazione Anffas Onlus di Schio alla quale viene passata l'intera gestione dei Centri Diurni.

Una quarta fase ha visto l'Anffas sezione di Schio diventare nel 2003 "ANFFAS ONLUS di Schio" indipendente dal punto di vista patrimoniale all'ANFFAS Nazionale.

In questa quinta fase, vista la Riforma del Terzo Settore LD.116/2016 e DL.117/2017:

- nel 2021 sono state apportate le modifiche statutarie necessarie per la trasformazione da Onlus a ETS;
- si resta in attesa delle indicazioni di Anffas Nazionale per l'iscrizione al RUNTS.

MISSION, PRINCIPI DI RIFERIMENTO, FINALITÀ PERSEGUITE.

MISSION

La Mission della Fondazione Anffas Onlus di Schio è quella di promuovere servizi ed attività di qualità utili a mantenere e/o migliorare le condizioni di vita delle persone con disabilità e delle loro famiglie. È inoltre favorita, in collaborazione con le istituzioni e le realtà territoriali, l'integrazione del contesto comunitario. ANFFAS promuove, per ogni situazione, cambiamento, scelta, il coinvolgimento diretto e l'ascolto della persona con disabilità e della sua famiglia o di chi la rappresenta legalmente. Tale posizione, nel rispetto delle volontà espresse e del ruolo istituzionale, può identificarsi nello slogan ANFFAS "niente su di noi senza di noi".

PRINCIPI DI RIFERIMENTO

I principi fondamentali di riferimento sono richiamati dallo statuto di Anffas Nazionale.

Diritto di scelta: il soggetto con disabilità e la sua famiglia hanno diritto di scegliere, in base alle esigenze attuali e/o future, il servizio che reputano più consono alle loro esigenze, e/o di recedere dalla scelta precedente.

Eguaglianza: ad ogni soggetto con disabilità accolto in un servizio in relazione alle proprie specificità ed esigenze vanno garantite sempre in accordo con la famiglia e nel rispetto delle vigenti normative, dei margini operativi e delle risorse disponibili, la definizione la tenuta e la realizzazione del proprio progetto personalizzato.

Partecipazione: il soggetto con disabilità e la sua famiglia partecipano secondo modalità definite alla realizzazione del progetto personalizzato.

Continuità: i servizi sono erogati come previsto dal calendario annuale di servizio. Eventuali variazioni saranno tempestivamente comunicate.

Efficienza ed efficacia: i servizi sono erogati secondo la normativa vigente, ottimizzando le risorse umane ed economico-finanziarie a disposizione, monitorando sistematicamente i risultati conseguiti e verificando il raggiungimento degli obiettivi prestabiliti.

FINALITÀ PERSEGUITE

La "Fondazione ANFFAS ONLUS di Schio" persegue esclusivamente finalità civiche, solidaristiche e di utilità sociale esercitando in via stabile e principale una o più attività di interesse generale, senza scopo di lucro, avendo come particolare riferimento della propria attività le persone svantaggiate, con priorità per quelle con disabilità intellettiva e del neuro-sviluppo.

Attività statutarie individuate e oggetto sociale

La Fondazione persegue le proprie finalità attraverso lo svolgimento delle attività di interesse generale di seguito indicate:

- interventi e servizi sociali ai sensi dell'articolo 1, commi 1 e 2, della legge 8 novembre 2000, n. 328, e successive modificazioni, ed interventi, servizi e prestazioni di cui alla legge 5 febbraio 1992, n. 104, e successive modificazioni, e di cui alla legge 22 giugno 2016, n. 112, e successive modificazioni;
- interventi e prestazioni sanitarie;
- prestazioni socio-sanitarie di cui al decreto del Presidente del Consiglio dei ministri 14 febbraio 2001, pubblicato nella Gazzetta Ufficiale n. 129 del 6 giugno 2001, e successive modificazioni;

- organizzazione e gestione di attività culturali, artistiche o ricreative di interesse sociale, incluse attività, anche editoriali, di promozione e diffusione della cultura e della pratica del volontariato e delle attività di interesse generale;
- beneficenza, sostegno a distanza, cessione gratuita di alimenti o prodotti di cui alla legge 19 agosto 2016, n. 166, e successive modificazioni, o erogazione di denaro, beni o servizi a sostegno di persone svantaggiate o di attività di interesse generale a norma del presente articolo;
- promozione e tutela dei diritti umani, civili, sociali e politici, nonché dei diritti dei consumatori e degli utenti delle attività di interesse generale di cui al presente articolo, promozione delle pari opportunità e delle iniziative di aiuto reciproco, incluse le banche dei tempi di cui all'articolo 27 della legge 8 marzo 2000, n. 53, e i gruppi di acquisto solidale di cui all'articolo 1, comma 266, della legge 24 dicembre 2007, n. 244.

Altre attività svolte in maniera secondaria/strumentale

- fornire occasioni di integrazione sociale;
- svolgere una costante opera di sensibilizzazione sociale e culturale;
- sviluppare un'effettiva integrazione sociale, attraverso un apporto diretto o in partnership su progetti specifici, quali convegni, mostre collaborare con istituzioni ed enti locali;
- attuare o partecipare a programmi sul "dopo di noi", per una residenzialità futura, dignitosa e stabile nel tempo, della persona con disabilità.

Attualmente la Fondazione Anffas Onlus di Schio gestisce tre Centri Diurni nei Comuni di Schio, Torrelvicino e Velo d'Astico. Questa attività è rivolta a circa 70 persone con disabilità.

CONTESTO DI RIFERIMENTO

Il contesto di riferimento è strettamente legato al territorio di appartenenza, la Fondazione opera in Schio (VI) e nella zona Alto Vicentino. Rientra come servizio di Semi Residenzialità nella programmazione del distretto 2 dell'Aulss7 Alto Vicentino.

STRUTTURA, GOVERNO E AMMINISTRAZIONE

Nel 2009 l'Associazione Anffas Onlus di Schio promuove la nascita della Fondazione Anffas Onlus di Schio alla quale nel 2010 passa la gestione dei Centri Diurni.

LA COMPAGINE SOCIALE E ATTIVITA' DEGLI ORGANI ISTITUZIONALI

Sistema di governo e controllo, articolazione, responsabilità e composizione degli organi

Dati amministratori – CdA:

Nome e Cognome amministratore	Rappresentante di persona giuridica – società	Sesso	Età	Data nomina	Eventuale grado di parentela con almeno un altro componente C.d.A.	Numero mandati	Ruoli ricoperti in comitati per controllo, rischi, nomine, remunerazione, sostenibilità	Presenza in C.d.A. di società controllate o facenti parte del gruppo o della rete di interesse	Indicare se ricopre la carica di Presidente, vice Presidente, Consigliere delegato, componente, e inserire altre informazioni utili
MARCANTE CRISTINA	No	F	47	16/06/2021		2		No	Presidente e Legale rappresentante
BORGIO ROMANO	No	M	78	16/06/2021		4		No	Vicepresidente
BONIFACI ANNE	No	F	61	16/06/2021		2		No	Componente
DALLE MOLLE CRISTINA	No	F	55	16/06/2021		1		No	Componente
MORELLATO WALLY	No	F	66	16/06/2021		1		No	Componente

Descrizione tipologie componenti CdA:

Numero	Membri CdA
5	totale componenti (persone)
1	di cui maschi
4	di cui femmine
0	di cui persone svantaggiate
5	di cui persone normodotate

Modalità di nomina e durata carica

La Fondazione è retta da un Consiglio di Amministrazione i cui componenti sono n.5. Il Presidente pro-tempore di Associazione Anffas Onlus di Schio è membro di diritto ed assume la qualifica di Presidente; gli altri membri sono nominati, 2 dal Consiglio Direttivo dell'Associazione Anffas Onlus di Schio e due dall'Assemblea dell'Associazione ANFFAS ONLUS di Schio. Gli amministratori durano in carica 4 anni.

Numero di CdA anno 2021 e partecipazione media

Nell'anno 2022 il numero di Consigli di Amministrazione è stato pari a 8 con la partecipazione dell'98% dei Consiglieri.

Tipologia organo di controllo

Collegio Sindacale con funzione di revisione contabile:

Nome e Cognome amministratore	Rappresentante di persona giuridica – società	Sesso	Età	Data nomina	Eventuale grado di parentela con almeno un altro componente C.d.A.	Ruoli ricoperti in comitati per controllo, rischi, nomine, remunerazione, sostenibilità	Presenza in C.d.A. di società controllate o facenti parte del gruppo o della rete di interesse	Indicare se ricopre la carica di Presidente, vice Presidente, Consigliere delegato, componente, e inserire altre informazioni utili
RIGONI BRUNO	No	M	80	16/06/2021			No	Presidente
RUARO MARIO	No	M	71	16/06/2021			No	Componente
DAL SANTO PIETRO	No	M	73	16/06/2021			No	Componente

I Revisori ricoprono la carica a titolo gratuito. Si dichiara assenza di incompatibilità di cui all'art. 2399 codice civile.

LA NOSTRA STRUTTURA ORGANIZZATIVA

Organigramma



Fondazione ANFFAS ONLUS di SCHIO

Iscritta al n.508 del Registro Regionale Veneto Persone Giuridiche
 Via Monte Valbella 2 – 36015 Schio (VI)
 Tel. 0445/530077 Fax. 0445/530038
 e-mail: segreteria@anffasschio.it sito: www.anffasschio.it
 P. IVA e C.F. 03535920247

Organigramma Aziendale: Legenda

DIR: direttore
 COORD: coordinatore di struttura
 ED: educatore
 STR: istruttore Tec. Prat.
 OSS: Operatore Soc.San.
 PSI: Psicologo
 MOT: Istruttore Isef
 FKT: Fisioterapista
 PSC: Psicomotricista

Linea Continua — Dip. Fondazione
 Linea Tratteggiata - - - Coll. Esterni

Organigramma Sicurezza: Legenda

DATORE DI LAVORO
 RSPP: Responsabile Servizio prevenzione e protezione
 MEDICO del Lavoro
 PREPOSTO
 RLS: rappresentate sicurezza lavoratori

Linea Continua — Dip. Fondazione
 Linea Tratteggiata - - - Coll. Esterni

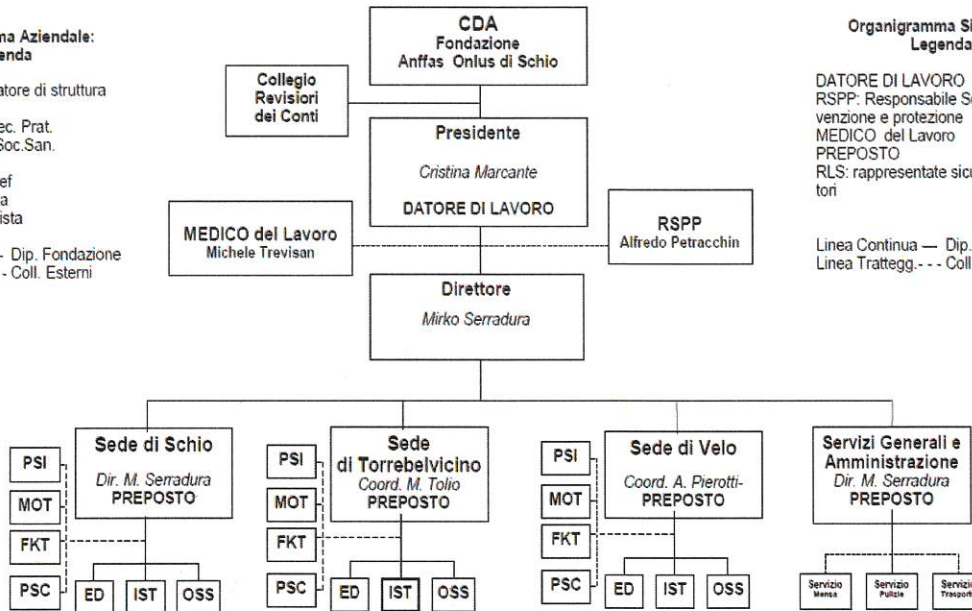

Squadra Primo Soccorso: Coord; ED; OSS - Tutti
 Squadra Antincendio: Coord; ED; OSS - Tutti
 RLS: Filippo Menegozzo

Schio, 16/06/2021

RETE DI RIFERIMENTO E STAKEHOLDER

Reti di riferimento (denominazione e anno di adesione)

Denominazione	Anno
Anffas Nazionale	2009
Anffas Regionale Veneto	2009
Abitazioni	2010
Le Chiavi di Casa	2010
CSV - Vicenza	2010

Consorzi:

Nome
Consorzio La Rosa Blu

Stakeholder	Modalità di intercambio e di coinvolgimento
Persone con disabilità (PcD)	Attraverso il coinvolgimento diretto le Persone con Disabilità sono i fruitori dei nostri servizi.
Familiari persone con disabilità	Partecipano e condividono l'erogazione dei servizi.
Personale dipendente	Partecipa attivamente all'intero ciclo di gestione del servizio dalla progettazione alla valutazione.
ULSS di riferimento e Distretti	Si stipulano convenzioni per la gestione dei servizi, scambio di informazioni sulle persone con disabilità, progetti
Piano di Zona	Incontri periodici per scambi di informazioni
Enti Gestori	Incontri e scambio di informazioni
Regione Veneto	Scambi di informazioni al fine di monitorare il regolare svolgimento del Servizio (Accreditamento servizi, personalità giuridica, adempimenti vari)
Consorzio la Rosa Blu e ANFFAS Onlus	Gestisce la rete associativa a cui Partecipa la nostra Fondazione
Altre Associazioni	Scambi di informazioni e collaborazioni
Altri Attori del Territorio	Promozioni eventi o progetti specifici
Scuole di vario grado	Collaborazione nella realizzazione ed attivazione di progetti di tirocinio
Fornitori e Banche	Le relazioni sono di tipo commerciale, in cui sussiste il reciproco impegno per gli aspetti contrattuali

MONITORAGGIO E CONTROLLO

Tipologia organo di controllo

La nomina del Collegio Sindacale è avvenuta dal Consiglio di Amministrazione.

Il Collegio Sindacale si compone di tre membri effettivi, di cui due iscritti all'Albo dei Revisori, e di due supplenti, di cui uno iscritto all'Albo dei Revisori.

Il Presidente del Collegio Sindacale, è stato nominato dal Collegio ed è iscritto all'albo dei Revisori.

I Sindaci hanno partecipato, ove lo hanno ritenuto opportuno, alle riunioni del Consiglio di amministrazione; a tale scopo è sempre stato loro comunicato l'avviso di convocazione.

Il Collegio Sindacale ha il compito di vigilare sulla gestione accertandone la regolarità nonché quello di accertare la regolarità dei bilanci predisposti dall'organo amministrativo redigendone apposita relazione.

Con riferimento all'art. 2399 del CC non sono presenti condizioni di incompatibilità.

Il Sindaci ricoprono la carica a titolo gratuito.

PERSONE CHE OPERANO PER L'ENTE

Tipologie, consistenza e composizione del personale (retribuito e volontario):

- Tutte le figure professionali presenti nei servizi sono in possesso dei titoli previsti dalla normativa vigente.
- Il personale assunto con le modalità stabilite dal contratto nazionale di lavoro ANFFAS.
- Il personale partecipa a corsi di formazione interni ed esterni programmati seguendo i criteri e gli obiettivi indicati dal piano formativo biennale. Settimanalmente si svolgono riunioni di equipe.
- Con il supporto professionale della psicologa si svolgono incontri di supervisione sui casi e sui Progetti Personalizzati.

Lavoratori al 31.12.22	Maschi	Femmine	Totale	di cui:	under 35	over 50
	8	25	33		5	17
Cessazioni	Maschi	Femmine	Totale	di cui:	under 35	over 50
		3	3		2	0
Assunzioni	Maschi	Femmine	Totale	di cui:	under 35	over 50
		3	3		2	

Tipologie contrattuali e flessibilità:

	Maschi	Femmine	Totale	Di cui:	Full time	Part time
Tempo determinato	0	1	1		0	1
	Maschi	Femmine	Totale	Di cui:	Full time	Part time
Tempo indeterminato	8	24	32		15	17

Composizione del personale

Personale per inquadramento e tipologia contrattuale:

Contratti di lavoro	A tempo determinato	A tempo indeterminato
Direttore		1
Impiegati		2
Coordinatori		2
Educatori professionali		7
Operatori add.assist.		19
Ausiliario		1
Altro		1
totale		32

Composizione del personale per anzianità aziendale:

	in forza al 31/12/22	in forza al 31/12/21	in forza al 31/12/20	in forza al 31/12/19
< 6 anni	8	7	8	6
6-10 anni	2	2	2	2
11 -20 anni	7	7	9	12
>20 anni	16	16	15	14
totale	33	32	34	34

Composizione del personale per qualifica

Livello di istruzione del personale occupato:

Livello di istruzione	numero
Laurea triennale	4
Qualifica post diploma	25
Diploma scuola superiore	3
Licenza media	1
totale	33

Tipologia lavoratori con svantaggio certificato e non:

0 lavoratori con svantaggio soci della fondazione

0 lavoratori dipendenti con svantaggio e con contratto a tempo indeterminato

Volontari

N. volontari	Tipologia Volontari
0	Totale volontari
0	di cui soci-volontari
0	di cui volontari in Servizio Civile

Attività di formazione e valorizzazione realizzate

Formazione professionale:

Ore totali	Tema formativo	partecipanti	Ore formazione pro-capite	Obbligatoria/ non obbligatoria
80	Autismo	4	20	NO

Formazione salute e sicurezza:

Ore totali	Tema formativo	N. partecipanti	Ore formazione pro-capite	Obbligatoria/ non obbligatoria
4	aggiornamento RLS	1	4	SI
18	Formazione specifica preposti	3	6	SI
155	Antincendio	31	5	SI
31	Aggiornamento HCCP	31	1	NO
31	Aggiornamento disposizioni COVID 19	31	1	NO

Natura delle attività svolte dai volontari

Non ci sono volontari iscritti alla Fondazione.

Struttura dei compensi, delle retribuzioni, delle indennità di carica e modalità e importi dei rimborsi ai volontari "emolumenti, compensi o corrispettivi a qualsiasi titolo attribuiti ai componenti degli organi di amministrazione e controllo, ai dirigenti nonché agli associati"

	Tipologia compenso	Totale Annuo Lordo
Membri Cda	Nessun compenso	0
Organi di controllo	Nessun compenso	0
Dirigenti	Nessun compenso	0
Associati	Nessun compenso	0

Rapporto tra retribuzione annua lorda massima e minima dei lavoratori dipendenti dell'ente

Rapporto tra retribuzione lorda annua massima e minima: € 34.853/€ 18.146

OBIETTIVI E ATTIVITÀ

SERVIZI e ATTIVITA'

I Servizi Offerti

Il Centro Diurno è un servizio territoriale rivolto a soggetti con disabilità con diversi profili di autosufficienza. Gli interventi sono di carattere educativo, riabilitativo, assistenziale, di socializzazione, di aumento e/o mantenimento delle abilità residue. Per rispondere a quanto indicato dalla legislazione di riferimento, i Centri Diurni hanno attivato uno specifico progetto personalizzato, facendo propria un'etica di lavoro coerente con i valori ANFFAS, organizzando le proprie strutture con personale qualificato e debitamente formato.

La presa in carico del soggetto, in accordo con la famiglia, consente di migliorare le proposte educative assistenziali, tutelando al meglio la salute psicofisica dell'ospite. Il progetto personalizzato viene redatto a partire dalle osservazioni dirette svolte al Centro Diurno, integrato dalle valutazioni SVaMDI, strumento predisposto dalla Regione Veneto.

Il lavoro di progettazione pone il benessere complessivo del soggetto con disabilità come obiettivo fondamentale, integrato dalle proposte educative riabilitative più idonee.

Il progetto personalizzato è condiviso con la persona con disabilità e con la sua famiglia, tramite due o più verifiche all'anno. I costi delle attività non previste in convenzione sono totalmente a carico delle famiglie.

I Centri Diurni sono aperti dal lunedì al venerdì dalle 09:00 alle 16:00. I giorni di apertura annuali sono indicati dalla normativa regionale di riferimento, attualmente 227.

Finalità e organizzazione dei nostri 3 Centri Diurni

Finalità

- il mantenimento e il potenziamento del benessere fisico e psichico degli utenti;
- l'autonomia personale e sociale, considerata come processo dinamico che consente alla persona di migliorare le capacità di affrontare le situazioni quotidiane;
- l'integrazione e la conoscenza delle persone con disabilità in una rete sociale e di volontariato al fine di condividere la ricchezza etica, morale, affettiva, esperienziale e sociale che caratterizza la relazione di aiuto.

Utenza

Al 31/12/2022 nei nostri Centri Diurni erano n.66 le persone con diverso grado di disabilità accolte. Nella generalità dei casi sono persone con disabilità psichiche, fisiche e motorie molto gravi.

MEZZI DI TRASPORTO

descrizione del n. dei mezzi a disposizione con n. di posti e possibilità o meno di trasporto delle carrozzine.

Numero mezzi |_8_| numero totale posti |_70_| Attrezzati per trasporto carrozzine |_8_|

E' garantita la presenza di un accompagnatore Sì No

CALENDARIO dello svolgimento del servizio

 giorni di apertura annuali | 227 |

 apertura settimanale in ore | 35 |

 orario giornaliero compreso tempo trasporto dalle ore | 7.00 | alle ore | 18.00 | Totale ore | 11,00 |

 orario giornaliero medio dedicato alle attività al netto del tempo di trasporto Totale ore | 7 |

Programma delle attività
Definizione dei Progetti Personalizzati (PP)

 N° progetti previsti: | 66 |

 Formalizzazione del PP | | Sì | | No

 Condivisione con la Famiglia | | Sì | | No

 Ore settimanali dedicate alla progettazione educativa, monitoraggio, equipe – **3 ore**

 Incontri di supervisione **2 al mese** della durata di **2 ore ciascuno**
2 incontri annuali con genitori-familiari per verifica e condivisione Progetto Personalizzato

Proposte di attività suddivise per aree
AREA DELL'APPRENDIMENTO E DELL'APPLICAZIONE DELLE CONOSCENZE.

Comprende attività funzionali a:

- apprendimento di nuove conoscenze
- applicazione delle conoscenze acquisite
- miglioramento e/o mantenimento della strutturazione funzionale del pensiero
- miglioramento e/o mantenimento delle percezioni sensoriali
- mantenimento e/o miglioramento delle capacità attentive
- mantenimento e/o miglioramento delle capacità di lettura, scrittura e calcolo
- mantenimento, e/o miglioramento delle capacità di problem solving
- mantenimento e/o miglioramento della capacità di prendere decisioni.

Laboratori interessati:

- Laboratorio di att. Cognitivo-espressive
- Laboratorio di att. Cognitivo-operative
- Laboratorio di att. Ludico-musicale
- Laboratorio di att. Psicomotoria
- Sala Stimolazione Sensoriale
- Attività del Relax – gioco delle carte; tombola; karaoke; visione foto/diapositive

Attività svolte

- Mantenimento di lettura e scrittura
- Uso del denaro e attività correlate

- Lettura e discussione di argomenti di attualità
- Mantenimento della comprensione
- Pc per videoscrittura e giochi didattici
- Scrittura
- Disegno
- Pittura
- Cineforum
- Utilizzo in gruppo di internet
- Attività in gruppo di condivisione e rielaborazione di vissuti personali
- Attività di traforo
- Attività di tessitura
- Utilizzo strumentazioni sonore-musicali

AREA DEL COMPITO E DELLE RICHIESTE GENERALI

Comprende attività finalizzate a:

- Mantenimento e/o miglioramento delle capacità di eseguire compiti singoli
- Apprendimento, mantenimento e/o miglioramento delle capacità di eseguire compiti articolati autonomamente
- Apprendimento, mantenimento e/o miglioramento delle capacità di intraprendere compiti articolati in gruppo
- Apprendimento, mantenimento e/o miglioramento delle capacità di affrontare adeguatamente la routine giornaliera richiesta.
- Tutti i laboratori attivati al Centro Diurno e le attività in essi proposte sono strutturati per finalizzare il miglioramento o il mantenimento delle capacità di eseguire compiti semplici o articolati in relazione ai vari gradi di autonomia del soggetto.

AREA DELLA COMUNICAZIONE

Comprende attività finalizzate a:

- Mantenimento e/o miglioramento delle capacità di comunicare attraverso messaggi verbali
- Mantenimento e/o miglioramento delle capacità di comunicare attraverso messaggi non verbali (gesti del corpo; segni, simboli e codici condivisi; disegni e fotografie, ecc.)
- Mantenimento e/o miglioramento delle capacità di parlare
- Mantenimento e/o miglioramento delle capacità di conversare
- Mantenimento e/o miglioramento delle capacità di utilizzare strumenti e specifiche tecniche comunicative (telefono; programmi di comunicazione aumentativa; ausili; pc; ecc)

Laboratori interessati:

- Laboratorio di att. Cognitivo-espressive
- Laboratorio di att. Cognitivo-operative
- Laboratorio di att. Ludico-musicale
- Laboratorio di att. Psicomotoria
- Sala Stimolazione Sensoriale
- Attività del Relax – gioco delle carte; tombola; karaoke; visione foto/diapositive

Progetti di integrazione con realtà socio-culturali del territorio

Attività svolte

- Attività in gruppo di condivisione e rielaborazione di vissuti personali
- Dialoghi guidati tramite domande guida
- Videoscrittura
- Comunicazione e interazione attraverso il contatto corporeo
- Utilizzo in gruppo di alcune applicazioni Internet

AREA DELLA MOBILITÀ

Comprende attività finalizzate a:

- Mantenimento e/o miglioramento delle capacità motorie generali di base;
- Mantenimento e/o miglioramento delle capacità di mantenere la postura e cambiare posizione del corpo;
- Mantenimento e/o miglioramento delle capacità di spostarsi;
- Mantenimento e/o miglioramento dell'uso fine della mano;
- Mantenimento e/o miglioramento delle capacità di camminare;
- Mantenimento e/o miglioramento delle capacità di muoversi usando un mezzo di trasporto;
- Mantenimento e/o miglioramento del benessere fisico generale.

Attività svolte

- Psicomotricità
- Fisioterapia
- Stimolazione sensoriale

AREA DELLA CURA DELLA PERSONA

Comprende attività finalizzate a:

- Mantenimento e/o miglioramento delle capacità di lavarsi e prendersi cura delle singole parti del corpo
- Mantenimento e/o miglioramento delle capacità di provvedere funzionalmente ai bisogni corporali e a tutto quanto ne è correlato.
- Mantenimento e/o miglioramento delle capacità di vestirsi e scegliere l'abbigliamento appropriato.
- Mantenimento e/o miglioramento delle capacità di alimentarsi e bere autonomamente e adeguatamente.
- Mantenimento e/o miglioramento delle capacità di prendersi cura della propria salute attraverso alimentazione adeguata, benessere e confort fisico, mantenimento della salute.

Attività svolte

- Igiene quotidiana
- Assistenza al personale ADI per cateterismo
- Pulizia stomia
- Attività di autonomia legata all'alimentazione durante il momento del pranzo
- Per gli utenti con restrizioni alimentari, attività di scelta del menù settimanale con supporto della dietologa.

AREA DELLA VITA DOMESTICA

Comprende attività finalizzate a:

- Mantenimento e/o miglioramento delle capacità di preparare autonomamente pasti semplici (tè, caffè)
- Mantenimento e/o miglioramento delle capacità di gestire semplici pulizie domestiche (fare i piatti; pulire il pavimento; riordinare)

Attività svolte

- Attività di riordino dei locali
- Uscite sul territorio per piccole spese inerenti l'attività di autonomia domestica

AREA DELLE RELAZIONI INTERPERSONALI

Comprende attività finalizzate a:

- Mantenimento e/o miglioramento delle capacità generali di interazione
- Mantenimento e/o miglioramento delle capacità di entrare in relazione con gli estranei in modo socialmente e contestualmente appropriato.

- Mantenimento e/o miglioramento delle capacità di entrare in relazione con persone conosciute in modo socialmente e contestualmente appropriato.
- Mantenimento e/o miglioramento delle capacità di fare proprie le regole di contesto

Tutti i laboratori attivati al Centro Diurno e le attività in essi proposte sono strutturati per finalizzare il miglioramento o il mantenimento delle capacità generali e specifiche nelle relazioni interpersonali.

AREE DI VITA PRINCIPALI

Comprende attività finalizzate a:

- Mantenimento e/o miglioramento delle capacità generali di apprendimento dei compiti e delle azioni connesse ai vari contesti di vita
- Mantenimento e/o miglioramento delle capacità di rispettare le regole dei vari contesti di vita.

Tutti i laboratori attivati al Centro Diurno e le attività in essi proposte sono strutturati per finalizzare il miglioramento o il mantenimento delle capacità di apprendere e adeguarsi alle regole di contesto sia del Centro Diurno che nelle attività esterne.

AREA DELLA VITA SOCIALE, CIVILE E DI COMUNITÀ

Le attività di questa area sono state sospese causa restrizioni dovute alle disposizioni regionali di prevenzione al Covid.

Descrizione delle attività programmate con e per i familiari

- Sportello di ascolto: dove una psicologa a livello personale e familiare provvede, su richiesta, ad approfondire tematiche collegate al vivere assieme al familiare con disabilità.

Descrizione delle attività programmate in collaborazione con soggetti istituzionali e non del territorio

- Partecipazione a incontri istituzionali ULSS e UVMD
- Partecipazioni ad incontri istituzionali e formativi Anffas Regionale
- Partecipazione ad incontri istituzionali e formativi Anffas Nazionale
- Partecipazione a incontri e manifestazioni sul territorio (locali, parrocchiali, di volontariato ecc.)

Metodologia Educativa

Formazione Permanente

Il tema centrale della nostra metodologia educativa è stato quello di concretizzare nel fare quotidiano la posizione Anffas: "NIENTE SU DI NOI; SENZA DI NOI". Abbiamo cercato di costruire un percorso formativo che mettesse le basi per rendere possibile il riconoscimento, nel soggetto con disabilità, delle capacità decisionali, del proprio sapere, della propria posizione attiva in un percorso di vita non subito o imposto ma condiviso e scelto. La formazione permanente con il personale è iniziata proprio dalla Mission di Anffas.

Si è declinata poi in un semplice ma fondamentale obiettivo primario: **fare parlare le equipe delle questioni relative al proprio lavoro.**

Questo parlare del proprio lavoro è stato successivamente tematizzato in 5 obiettivi generali:

1. parlare per riflettere sulle proposte del Centro Diurno e sul loro senso;
2. parlare per interrogarsi su chi sono le persone che accogliamo;
3. parlare per chiedersi se c'è spazio per l'ascolto di ciò che il soggetto ci dice e con quali modalità;

4. parlare per confrontarsi su quale sia, nel nostro lavoro, il luogo riservato al domanda del soggetto, domanda che permette ad ognuno di spostarsi dalla posizione di "utente di un servizio" a quella di "attore del proprio percorso";
5. parlare per imparare a lasciarsi guidare dal sapere del soggetto con disabilità.

È evidente, già da questi obiettivi generali, come questo approccio formativo abbia in un certo senso capovolto alcune concezioni tradizionali di formazione, mettendo in secondo piano, quei percorsi precedenti (insegnamento formale-cattedratico, analisi standard dei bisogni, classificazioni diagnostiche, ecc.) che non si sono dimostrati essere in grado di dare risposte significative - tanto quantitativamente quanto qualitativamente- alla complessità delle questioni che i soggetti che accogliamo ci portano ogni giorno.

Questo **lavoro di parola** è iniziato nelle equipe confrontandosi sulle proposte di attività del laboratorio.

Siamo passati, nel tempo a vedere le attività non più in termini di quantità, di pezzi pronti, consegne e scadenze, o semplicemente di un fare fine a sé stesso, quanto, piuttosto, ad interrogarne il senso, in funzione del dire di ogni persona che frequenta il Centro Diurno.

Abbiamo visto come sia sempre a partire da questo "dire" soggettivo che diventa possibile proporre attività significative per i soggetti accolti. Così il tempo dell'ascolto delle esigenze e delle domande del soggetto non è stato più visto come un tempo improduttivo, un "**tempo perso**", quanto piuttosto come la **condizione necessaria** per poter iniziare ad ascoltare, riflettere, leggere, ciò che ogni soggetto umano che accogliamo ci dice, desidera e cerca.

Questo lavoro, toccando poi tutti gli altri 4 obiettivi generali rimanenti sopra elencati (chi sono le persone con disabilità; c'è spazio di ascolto all'interno dei Centri Diurni; la domanda del soggetto; lasciarsi guidare dal sapere del soggetto) ha, in questi anni, spostato il baricentro d'attenzione dal "**fare**" al "**dire**" del soggetto, per approdare alla dimensione "**dell'essere**" del soggetto.

Per fare questo, concretizzare questi obiettivi, abbiamo portato costantemente le equipe a riflettere e confrontarsi sui seguenti punti:

- le differenze individuali;
- la ricerca di senso e di significato per il soggetto, degli apprendimenti e delle attività proposte;
- la condivisione e collaborazione nell'apprendere e nel fare;
- le capacità di scegliere e decidere nei percorsi;

In definitiva abbiamo cercato di intraprendere un percorso formativo che mirasse a **scoprire** le diversità soggettive e non a coprirle.

In questa formazione, il Servizio generale offerto nei Centri Diurni, è stato necessariamente inteso come un organismo mutante e non statico; autorevole non in quanto sa rispondere efficientemente ad una richiesta di tipo generale ma, piuttosto come un sistema che sa attendere e poi accogliere la domanda del singolo.

Abbiamo chiamato questo percorso "**Accoglienza del Soggetto**".

Altro passaggio importante in questo lungo percorso formativo col personale è stato l'introduzione del **Progetto Personalizzato**.

Ci siamo serviti di questo requisito regionale obbligatorio e, senza snaturarlo, lo abbiamo adattato alla nostra visione di "Accoglienza del Soggetto".

Abbiamo lavorato molto con gli operatori anche per evitare che fosse utilizzarlo per classificare in fasce di gravità alle quali rispondere con una risposta adattativa e normalizzante, come se ci fosse un vuoto da riempire- e vi assicuro che lo strumento si prestava fortemente a questo tipo di utilizzo.

Lo abbiamo considerato, invece, come un foglio dove, assieme a quanto previsto e richiesto, ogni soggetto possa scrivere qualcosa di sé, trovare ascolto, trovare uno spazio dove manifestarsi, parlare delle proprie questioni, vivere gli spazi in modo personale e adattabile, esplorare il rapporto con gli altri.

Contemporaneamente il Progetto Personalizzato è diventato anche strumento di condivisione, contatto, legame con le famiglie.

FAMIGLIA

Quegli iniziali obiettivi generali -quel chiedersi e quel parlare tra operatori- hanno modificato profondamente anche i rapporti con le famiglie. La nostra visione della centralità della persona con disabilità ha reso possibile:

1. il consolidarsi di momenti per parlare del proprio figlio, condividere le strategie comportamentali, il PI, il PAI;
2. approfondire le attività proposte e il loro senso per il soggetto accolto;
3. aprire con le famiglie la possibilità di accompagnamento verso l'utilizzo dei servizi che offre il territorio;
4. favorire le comunicazioni periodiche e uno spazio di accoglienza nei momenti di difficoltà;
5. in molti casi anche la creazione di un reciproco "ponte" tra Centro e famiglia. Ciò ha evitato, dove la nostra posizione è stata accolta, fratture schizofreniche non rispettose del soggetto.

Vediamo che questa strada è un percorso in salita. Ascoltiamo spesso i bisogni di molte famiglie e sentiamo da più parti l'esigenza di sviluppare questo punto.

INTERLOCUTORI ESTERNI

L'aver reso leggibile, senza mai gridarlo, il nostro approccio al soggetto con disabilità anche ai vari interlocutori esterni, Distretti, Ulss, specialisti di riferimento, altre strutture- residenziali e non- è stato un altro punto importante del lavoro svolto in questi anni. Lavoro riconosciuto dai differenti interlocutori, che ha fatto di Anffas un partner di qualità.

Riteniamo che anche questo sia un altro punto su cui continuare a lavorare.

Spesso notiamo infatti delle profonde lacune nel percorso globale della presa in carico delle persone con disabilità e crediamo fortemente sia importante ed eticamente necessario, lavorare per offrire al territorio prova concreta che è possibile pensare a una posizione diversa per accompagnare il soggetto con disabilità.

Si è spesso spettatori di posizioni concettuali che schiacciano la vita dei soggetti con disabilità al solo piano della lettura teorica dei bisogni. Sparisce lo spazio del sapere soggettivo, del percorso individuale, della possibilità di quello spazio di "accoglienza" che, come dicevamo prima, permette al soggetto di guidarci, ma solo se siamo preparati, formati, disposti ad ascoltarlo.

Lavorare col territorio, dicevamo per coltivare una cultura diversa ed aperta sulla disabilità. La "vita", che non può mai essere racchiusa in quattro mura, ha sempre come punto di riferimento la comunità, l'imprevisto, la contingenza, la possibilità di un incontro vero con l'altro.

Si può lavorare bene in un determinato contesto ma, se questo contesto rimane chiuso, diventa autoreferenziale e produce solo la cronicizzazione del soggetto accolto. Dobbiamo lavorare per la decostruzione continua dei confini mentali e fisici che ci creiamo, confini rassicuranti per gli operatori-familiari-servizi ma alienanti e impoverenti per il soggetto.

SITUAZIONE ECONOMICO-FINANZIARIA

DATI DI BILANCIO

Lo stato patrimoniale e il conto economico completo sono allegati alla fine del presente paragrafo

Attivo Stato Patrimoniale

	2022	2021	2020	2019	2018
Immobilizzazioni	82.386	89.008	47.118	105.829	69.717
Attivo circolante	887.353	810.591	890.443	576.620	638.339
ratei e risconti	4.924	5.675	5.330	6.001	8.792
	974.663	905.274	942.891	688.450	716.848

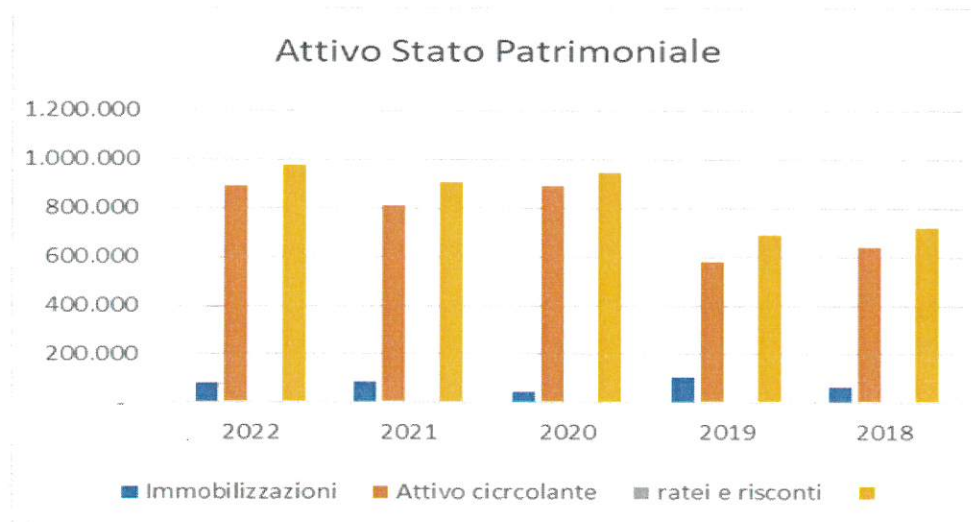

Passivo Stato Patrimoniale

	2022	2021	2020	2019	2018
Patrimonio Netto	107.321	107.161	106.745	82.756	81.962
Fondo rischi e oneri	139.128	153.681	251.899	28.899	91.694
Trattamento Fine rap	457.763	384.810	357.794	322.518	303.830
Debiti	270.451	259.622	226.453	254.277	239.362
	974.663	905.274	942.891	688.450	716.848

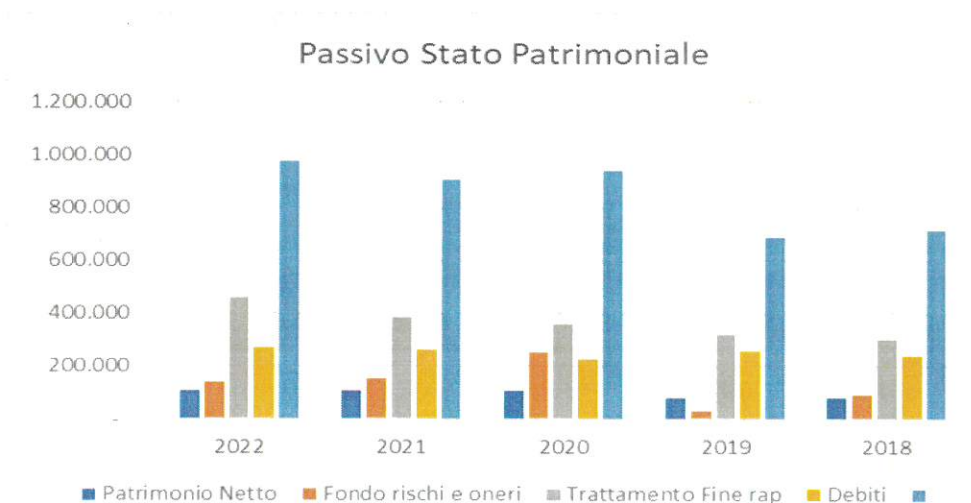

Conto economico:

	2.022	2.021	2.020	2.019	2.018
PROVENTI E RICAVI	1.643.809	1.521.009	1.505.300	1.543.554	1.476.834
ONERI	1.644.459	1.520.593	1.481.311	1.542.760	1.473.693
RISULTATO GESTIONALE POSITIVO	160	416	23.989	794	3.141
TOTALE A PAREGGIO	1.644.619	1.521.009	1.505.300	1.543.554	1.476.834

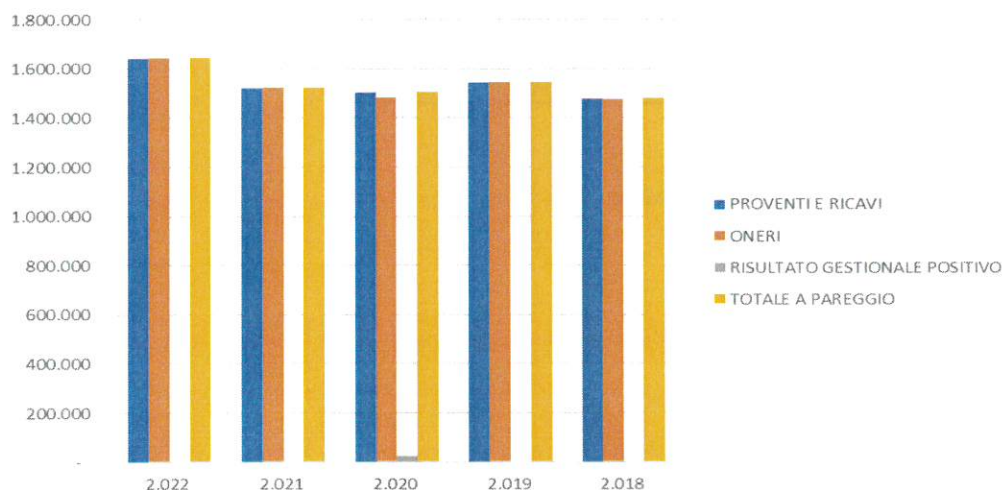
Conto Economico

Provenienza delle risorse economiche con separata indicazione dei contributi pubblici e privati
Ricavi e provenienti:

PROVENTI E RICAVI	2.021	2.021	2.020	2.019	2.018
A) Ricavi, rendite e proventi da attività di interesse generale					
3) Ricavi per prestazioni e cessioni ad associati e fondatori	13.733	10.088	6.700	€ 6.876	€ 7.043
6) Contributi da soggetti privati	968	649	1.794	€ 1.849	€ 1.950
8) Contributi da enti pubblici	1.500		25.598		€ 7.771
9) Proventi da contratti con enti pubblici	1.619.029	1.423.583	1.470.637	€ 1.527.667	€ 1.458.262
10) Altri ricavi, rendite e proventi	8.579	1.689	571	€ 7.162	€ 1.808
11) PLUSVALENZA		85.000			
Totale proventi e ricavi	1.643.809	1.521.009	1.505.300	1.543.554	1.476.834

Patrimonio:

	2.022	2.021	2.020	2.019	2.018
Fondo di dotazione	50.000	50.000	50.000	50.000	€ 50.000
Risultato gestionale esercizio in corso	160	416	23.989	794	€ 3.141
Riserve accantonate negli esercizi precedenti	6.676	56.745	32.756	31.962	€ 28.821
Riserve vincolate per decisione degli organi istituzionali	50.485				
Totale Patrimonio netto	107.321	107.161	106.745	82.756	81.962

Valore della produzione:

PROVENTI E RICAVI	2.022	2.021	2.020	2.019	2.018
Totale proventi e ricavi	1.643.809	1.521.009	1.505.300	€ 1.543.554	€ 1.476.834

Costo del lavoro:

	2.022	2.021	2.020	2.019	2.018
Costo del personale dipendente	919.906	890.813	755.186	895.353	858.946

Provenienza dei proventi (capacità di diversificare i committenti)
Fonti delle entrate:

2022	Enti Pubblici	Privati	Totale
Rette Utenti	1.619.029		1.619.029
Contributi e offerte		968	968
Contributuri da enti pubblici	1.500		1.500
Altro		22.312	22.312
Totale	1.620.529	23.280	1.643.809

Incidenza pubblico/privato sul valore della produzione 2022:

2022	entrate	%
Incidenza fonti pubbliche	1.620.529	98,58
Incidenza fonti private	23.280	1,42
Totale	1.643.809	100

Specifiche informazioni sulle attività di raccolta fondi

Promozione iniziative di raccolta fondi:

- Non sono state attivate forme di raccolta fondi.

I revisori dei conti hanno approvato il bilancio, senza muovere ad esso obiezioni.

FONDAZIONE ANFFAS ONLUS di Schio	2.022	2.021
STATO PATRIMONIALE		
ATTIVO	euro	euro
A) quote associative o apporti ancora dovuti		
Totale quote associative o apporti ancora dovuti	-	-
B) immobilizzazioni		
I immobilizzazioni immateriali		
1) costi di impianto e ampliamento	1	1
SPESE DI COSTITUZIONE	1	1
3) diritti di brevetto industriale e diritti di utilizzazione delle opere dell'ingegno	4.774	6
SOFTWARE	5.728	6
F.DO AMM.TO SOFTWARE	- 954	-
7) altre	17	377
ALTRE IMMOBILIZZAZIONI IMMATERIALI	3.187	7.500
F.DO AMM.TO ALTRE IMMOBILIZZAZIONI IMMATERIALI	- 3.170	- 7.123
Totale.	4.792	384
II immobilizzazioni materiali		
2) impianti e macchinari	5.838	4.493
HARDWARE	15.790	13.641
F.DO AMM.TO HARDWARE	- 9.952	- 9.148
3) attrezzature	71.756	84.131
ATTREZZATURE	28.512	16.436
F.DO AMM.TO ATTREZZATURE	- 13.768	- 12.341
MOBILI	12.578	18.154
F.DO AMM.TO MOBILI	- 11.311	- 15.524
MACCHINE D'UFFICIO	5.071	5.071
F.DO AMM.TO MACCHINE D'UFFICIO	- 4.180	- 3.169
AUTOMEZZI	138.879	138.879
F.DO AMM.TO AUTOMEZZI	- 84.025	- 63.375
Totale.	77.594	88.624
III immobilizzazioni finanziarie		
Totale.	-	-
Totale immobilizzazioni	82.386	89.008
C) attivo circolante		
I rimanenze		
1) materie prime, sussidiarie e di consumo	-	1.723
MATERIE PRIME	-	1.723
Totale.	-	1.723
II crediti, con separata indicazione degli importi esigibili oltre l'esercizio successivo		
1) verso utenti e clienti	-	175
- entro 12 mesi	-	175
CLIENTI C/ PRIVATI	-	175
3) verso enti pubblici	103.775	227.530
- entro 12 mesi	103.775	227.530
CLIENTI C/ AZIENDA SANITARIA	103.775	227.530
5) verso enti della stessa rete associativa	6.700	20.100
- entro 12 mesi	6.700	20.100
CREDITI/ALTRO ENTE DELLA RETE ASSOCIATIVA	6.700	20.100
12) verso altri	2.117	-
- entro 12 mesi	2.117	-
ALTRI CREDITI	2.117	-
Totale.	112.592	247.805
III attività finanziarie non immobilizzate		
3) altri titoli	350.642	350.642
TITOLI POLIZZE CERTIFICATI DI DEPOSITO	349.750	349.750
DEPOSITI CAUZIONALI	892	892
Totale.	350.642	350.642
IV disponibilità liquide		
1) depositi bancari e postali	423.903	210.308
BANCA	423.903	210.308
3) denaro e valori in cassa	216	113
CASSA DENARO	216	113
Totale.	424.119	210.421
Totale attivo circolante	887.353	810.591
D) ratei e risconti		
RISCONTI ATTIVI	4.924	5.675
Totale ratei e risconti	4.924	5.675
TOTALE ATTIVO	974.663	908.279



PASSIVO		
A) patrimonio netto		
I capitale - fondo di dotazione dell'ente		
FONDO DI DOTAZIONE	50.000	50.000
Totale.	50.000	50.000
II patrimonio vincolato		
2) riserve vincolate per decisione degli organi istituzionali	50.485	-
Totale.	50.485	-
III patrimonio libero		
1) riserve di utili o avanzi di gestione	6.676	56.745
Totale.	6.676	56.745
IV) avanzo/disavanzo d'esercizio	160	416
Totale patrimonio netto	107.321	107.161
B) fondi per rischi e oneri		
3) altri accantonamenti	139.128	153.681
ALTRI FONDI	139.128	153.681
Totale fondi per rischi e oneri	139.128	153.681
C) trattamento di fine rapporto di lavoro subordinato		
F.DO T.F.R.	457.763	384.810
Totale Trattamento di Fine Rapporto di lavoro subordinato	457.763	384.810
7) debiti verso fornitori	88.118	88.966
- entro 12 mesi	88.118	88.966
1. Fornitori	88.118	88.966
FORNITORI	37.786	3.560
FORNITORI DA RICEVERE	50.332	85.406
9) debiti tributari	32.976	36.261
- entro 12 mesi	32.976	36.261
DEBITI TRIBUTARI I.R.A.P.	11.175	13.993
ERARIO C/ I.V.A.	883	552
ERARIO C/ RITENUTE SU REDDITI DI LAVORO DIPENDENTE	20.901	21.556
ERARIO C/ RITENUTE SU REDDITI DI LAVORO AUTONOMO	17	160
10) debiti verso istituti di previdenza e di sicurezza sociale	35.877	38.006
- entro 12 mesi	35.877	38.006
DEBITI VERSO I.N.P.S.	35.800	37.231
DEBITI VERSO I.N.A.I.L.	77	775
11) debiti verso dipendenti e collaboratori	59.801	42.318
- entro 12 mesi	59.801	42.318
DEBITI VERSO DIPENDENTI	59.801	42.318
12) altri debiti	53.679	54.071
- entro 12 mesi	53.679	54.071
DEBITI VERSO PERSONALE PER FERIE NON GODUTE	52.607	53.002
ALTRI DEBITI	1.072	1.069
Totale debiti	270.451	259.622
TOTALE PASSIVO	974.663	905.274

ONERI E COSTI	2.022	2.021
	Euro	Euro
A) Costi e oneri da attività di interesse generale		
1) Materie prime, sussidiarie, di consumo e merci	28.225	23.236
2) Servizi	634.277	559.789
3) Godimento beni di terzi	-	-
4) Per il personale	919.906	890.813
5) Ammortamenti	30.887	17.137
6) Accantonamenti per rischi e oneri	-	-
7) Oneri diversi di gestione	5.263	4.756
8) Rimanenze iniziali	-	-
9) Accantonamento a riserva vincolata per decisione degli organi istituzionali	-	-
10) Utilizzo riserva vincolata per decisione degli organi istituzionali	-	-
Totale	1.618.558	1.495.731
Totale oneri e costi	1.618.558	1.495.731
Imposte	25.091	24.862

PROVENTI E RICAVI	2.022	2.021
	Euro	Euro
A) Ricavi, rendite e proventi da attività di interesse generale		
1) Proventi da quote associative e apporti fondatori	-	-
2) Proventi dagli associati per attività mutuali	-	-
3) Ricavi per prestazioni e cessioni ad associati e fondatori	13.733	10.088
4) Erogazioni liberali	-	-
5) Proventi del 5 per mille	-	-
6) Contributi da soggetti privati	968	649
7) Ricavi per prestazioni e cessioni a terzi	-	-
8) Contributi da enti pubblici	1.500	-
9) Proventi da contratti con enti pubblici	1.619.029	1.423.583
10) Altri ricavi, rendite e proventi	8.579	1.689
11) Plusvalenza	-	85.000
Totale	1.643.809	1.521.009
Avanzo/disavanzo attività di interesse generale (+/-)	25.251	25.278
Totale proventi e ricavi	1.643.809	1.521.009
Avanzo/disavanzo prima delle imposte (+/-)	25.251	25.278
Avanzo/disavanzo d'esercizio	160	416

RELAZIONE DELL'ORGANO DI CONTROLLO AL BILANCIO SOCIALE DELLA FONDAZIONE ANFFAS ONLUS DI SCHIO CHIUSO AL 31.12.2022

Il Bilancio Sociale al 31.12.2022, messo a disposizione di questo Organo di Controllo, è stato predisposto dalla Fondazione Anffas Onlus di Schio, con l'applicazione delle linee guida per la redazione del bilancio sociale degli Enti del Terzo Settore, approvate con decreto del Ministero del Lavoro e delle Politiche Sociali del 4 luglio 2019.- L'Organo di Controllo da atto che la Fondazione ha utilizzato per la redazione del bilancio sociale lo schema fornito da Anffas Nazionale, nel rispetto dei principi di redazione e dei contenuti minimi che il bilancio sociale deve rappresentare in forza del succitato decreto. Ritiene di sottolineare, inoltre, che molti dei dati contenuti nel Bilancio Sociale sono già stati esposti nella Relazione di Missione, nella verifica finale del Piano di Servizio 2022 e nella Nota Integrativa allegata al Bilancio Consuntivo 2022.-

MONITORAGGIO : CONTROLLI E VERIFICHE

L'Organo di Controllo dichiara che nel corso dell'esercizio ha svolto l'attività di monitoraggio, come previsto dall'art. 30 del Codice del Terzo Settore, per quanto riguarda l'osservanza da parte della Fondazione delle finalità civiche, solidaristiche e di utilità sociale previste dallo stesso CTS. A tale scopo ha presenziato alle riunioni del Consiglio di Amministrazione della Fondazione, alle decisioni assunte sulla traccia della Relazione Programmatica e degli stanziamenti del bilancio di previsione, restando costantemente informato sull'andamento della gestione organizzativa.

In particolare:

- ha accertato che nel corso dell'esercizio sono state svolte in via esclusiva attività di interesse generale di cui all'art. 5 co. 1 del CTS.
- ha preso visione dei dati presentati con i report periodici del controllo di gestione interno, verificandone la correttezza nonché la validità quali input, per il miglioramento dell'organizzazione dei Centri, non solo sotto l'aspetto contabile ma anche sotto il profilo sociale.
- da atto che sono state osservate le prescrizioni di legge ed i protocolli covid sulla organizzazione della gestione dei Centri, garantendo comunque lo svolgimento delle attività e l'erogazione dei servizi secondo la gravità degli utenti.
- da atto che nell'esercizio non sono state svolte attività di raccolta fondi.

CONTENUTI DEL BILANCIO SOCIALE E ATTESTAZIONE DI CONFORMITA'

Per quanto riguarda la formazione del Bilancio Sociale, l'Organo di Controllo attesta che sono stati seguiti i **principi di redazione** richiamati dalle linee guida:

- *completezza e rilevanza* - con l'identificazione dei principali stakeholders;
- *trasparenza* - con i criteri utilizzati per rilevare ed esporre le informazioni;
- *neutralità* - rappresentando le informazioni in modo imparziale ;
- *competenza di periodo e comparabilità* - documentando attività e risultati dell'anno di riferimento e dove possibile consentendo il confronto temporale;
- *chiarezza* - adottando un forma di esposizione semplice accessibile a tutti;

- *veridicità e verificabilità* - con l'indicazione delle fonti di riferimento delle informazioni/dati esposti;
- *attendibilità e autonomia* - con la presentazione di dati certi e senza richiedere la collaborazione di terzi.

Infine, l'Organo di Controllo attesta che il Bilancio Sociale, è **redatto in conformità e nel rispetto delle linee guida** indicate dalla vigente normativa, è rappresentato con dati, informazioni, prospetti e grafici come di seguito riassunto:

- Presentazione – Informazioni generali sulla Fondazione – Mission, Principi di riferimento, Finalità perseguite – Struttura, Governo e Amministrazione – Persone che operano per la Fondazione – Obiettivi ed attività – Customer Satisfaction – Situazione Economico-Finanziaria.

APPROVAZIONE DEL BILANCIO

Nel complesso, l'Organo di Controllo esprime parere favorevole sul Bilancio Sociale chiuso con il 31.12.2022 sottoposto all'approvazione del Consiglio di Amministrazione, con la destinazione dell'Avanzo di €. 160.- al patrimonio libero senza vincoli.

Schio, 12 Giugno 2023

IL COLLEGIO SINDACALE

Dal Santo Pietro, Rigoni Bruno, Ruaro Mario

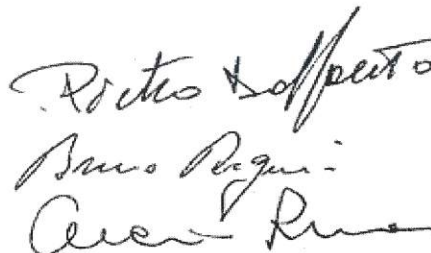

VERBALE CONSIGLIO DI AMMINISTRAZIONE DELLA FONDAZIONE ANFFAS ONLUS DI SCHIO.

Oggi, lunedì 12 giugno 2023, alle ore 15:00 si è riunito il Consiglio di Amministrazione della Fondazione ANFFAS ONLUS di Schio a mezzo videoconferenza con "google meet".

Sono presenti: la Presidente Cristina Marcante, i consiglieri Romano Borgo, Anne Bonifaci, Cristina Dalle Molle e Wally Morellato; i revisori Bruno Rigoni, dal Santo Pietro e Mario Ruaro; il Direttore Mirko Serradura e la segretaria Carla Benetti.

La Presidente saluta e ringrazia tutti per la partecipazione, constata il numero delle presenze, dichiara valida la seduta e dà lettura dei punti all'ordine del giorno:

1. Esame ed approvazione del Bilancio sociale;
2. – omissis-;
3. – omissis-;
4. – omissis-.

La Presidente passa al primo punto dell'ordine del giorno:

Punto 1: viene presentato il Bilancio Sociale sottolineando che è uno degli adempimenti prescritti. Il documento dà l'intera visione dell'attività della Fondazione, importante finestra sull'andamento generale sotto i vari aspetti. E' stato predisposto seguendo lo stesso schema dello scorso anno per il quale era stata fatta specifica formazione con l'ANFFAS Nazionale. La relazione dell'organo di controllo è positiva e, non essendoci richieste di delucidazioni, il consiglio di amministrazione lo approva all'unanimità.

Punto 2: – omissis-

Punto 3: – omissis-

Punto 4: Varie ed eventuali.

- – omissis-

Esauriti i punti all'ordine del giorno e non emergendo altri argomenti da trattare, la Presidente dà lettura del presente verbale che viene approvato all'unanimità e dichiara chiusa la riunione alle ore 16:30.

La Presidente



